

Arturo José Bravo Jiménez. Estudiante en la Universidad Internacional de la Rioja.
arturojose@live.com.ar
<https://orcid.org/0000-0002-0456-6744>

Karen Lisbeth Betancourt Ludeña. Docente Investigadora de la Universidad Estatal de Quevedo
karenbe3@hotmail.com
<https://orcid.org/0000-0002-1886-032X>



Estudio de los factores macro, meso y micro de los inmigrantes ecuatorianos en New Jersey, Estados Unidos, 2019

1. RESUMEN

Uno de los principales desafíos del Ecuador es disminuir la tasa de emigración ecuatoriana en general y específicamente a Estados Unidos. A lo largo de estas dos últimas décadas se ha notado un fuerte incremento de emigración que se ha dividido en dos periodos de mayor connotación; el primer periodo fue a inicios del año 2000 después del feriado bancario que existió en el país, el segundo auge de inmigración se dio en estos tres últimos años desde 2016 hasta inicios del 2019. La presente investigación tuvo como objetivo analizar los factores macro económicos, micro y meso de los inmigrantes en New Jersey para determinar las principales causas que obligaron a los ecuatorianos a salir del país. La metodología aplicada tuvo un enfoque cuantitativo mediante la aplicación de 382 encuestas realizadas a los inmigrantes de New Jersey y sus diferentes ciudades como: Jersey City, Unión City, West New York, Gutenberg, Hoboken, Elizabeth, Newark, Clifton, y Bayonne. Los resultados reflejaron que la falta de empleo con el 45.2% y la búsqueda de nuevas oportunidades de vida con el 23.6% fueron las principales razones de inmigración. Finalmente, se concluyó que los ingresos económicos de los inmigrantes ecuatorianos han incrementado notablemente generando beneficios sociales y familiares, no obstante, su calidad de vida se ha visto afectada en cuestiones de salud debido a sus condiciones laborales especialmente por la carga de trabajo y los horarios irregulares de alimentación.

ABSTRACT

One of the main challenges for Ecuador is to decrease the Ecuadorian emigration rate in general and specifically to the United States. Over the past two decades, there has been a strong increase in emigration that has been divided into two periods of greater connotation; the first period was at the beginning of the year 2000 after the bank holiday that existed in the country, the second boom in immigration occurred in these last three years from 2016 to the beginning of 2019. This research aimed to analyze macroeconomic, micro and meso factors of immigrants in New Jersey to determine the main causes that forced Ecuadorians to leave the country. The applied methodology had a quantitative approach through the application of 382 surveys carried out on immigrants from New York and its different cities such as: Jersey City, Union City, West New York, Gutenberg, Hoboken, Elizabeth, Newark, Clifton, and Bayonne. The results showed that the lack of employment with 45.2% and the search for new life opportunities with 23.6% were the main reasons for immigration. Finally, it was concluded that the economic incomes of Ecuadorian immigrants have increased remarkably, generating social and family benefits, however, their quality of life has been affected in health issues due to their working conditions, especially due to workload and irregular eating schedules.

2. INTRODUCCIÓN

Desde la antigüedad, el ser humano ha estado en constante tránsito. Algunas personas se desplazan en busca de trabajo o de nuevas oportunidades económicas, para reunirse con sus familiares o para estudiar. Otros se van para escapar de conflictos, persecuciones, del terrorismo o de violaciones o abusos de los derechos humanos. Algunos lo hacen debido a efectos adversos del cambio climático, desastres naturales u otros factores ambientales (Raber y Aziz, 2018, p.2). Cualquiera que sean las causas, es claro que las personas dependiendo de su situación tienen ese impulso innato por desplazarse y buscar un lugar que se acople a sus necesidades y requerimientos.

De acuerdo con Sharma (2004, p.5) “La migración humana es el movimiento de las personas desde un lugar hasta otro, con la intención de fijar su residencia en el destino de forma permanente o semipermanente”. Así mismo, Sharma (2004, p.8) menciona que la migración es un componente muy importante del cambio, la estructura y el crecimiento poblacional, así como lo son la natalidad y la mortalidad. Hay dos términos esenciales para comprender este fenómeno. Uno es la inmigración, que ocurre cuando personas entran en un país o asentamiento; y otro es la emigración, producido si las personas salen del lugar. Quienes inmigran son inmigrantes, y los que emigran, claro, son emigrantes.

Para este estudio se analizó la inmigración, este tipo de movimiento masivo el cual lo define Arrieta, Ever (2013, p. 3) “como la entrada de una persona en un país extranjero, para establecer nueva residencia, el individuo que inmigra se llama inmigrante”, en consonancia con esta investigación que está enfocada a los inmigrantes ecuatorianos residentes que han decidido ingresar a los Estados Unidos y en particular a New Jersey, con el fin de residir en ese Estado para empezar una nueva forma de vida, explicando sus causas y motivos de su salida del país.

La migración mundial ha sacado a millones de personas de la pobreza y fomentado el crecimiento económico, según concluye un nuevo informe del (Banco Mundial, 2017). Sin embargo, si los países de destino no implementan políticas que aborden las fuerzas del mercado laboral y gestionan las tensiones económicas a corto plazo, corren el riesgo de salir perdiendo en la competición mundial por el talento y de dejar grandes vacíos en su mercado de trabajo (Caglar Ozden, 2018, p. 5). Muchos de los países de destino ven a la inmigración como un problema, como la ocupación de plazas de empleo, las diferentes costumbres y tradiciones de su país natal siempre y cuando no violen las normas de convivencia en el lugar actual de residencia, y no se dan cuenta que es otro actuar natural de la vida en las personas así como la mortalidad, natalidad y la libre movilización.

La migración es un fenómeno complejo, los factores que actúan juntos y determinan la decisión final de un individuo para migrar pueden estar subdivididos en macro-elementos. (En gran parte independiente del individuo), meso-elementos (más estrechamente relacionado con el individuo pero no completamente bajo el control individual y micro elemento (características personales y actitudes) (Castelli, 2018, p.7). Considerando la teoría propuesta por Castelli (2018, p.11). Para esta investigación los temas más relevantes y alineados a este estudio son: en el factor macro, la economía; en el factor micro, las características del individuo como la edad, género, estado civil; finalmente el factor meso, la política y la presión de las redes sociales.

“A nivel mundial los países que más inmigrantes acogen son Estados Unidos, luego Rusia, Alemania y Arabia Saudita como los principales” (BBC, 2019). Hay unos 11 millones de inmigrantes sin documentos que viven en Estados Unidos (Census, 2019), la mayoría sin una opción clara para regularizar su situación. Y es que el esquema globalizador trae desórdenes económicos y sociales que alientan las corrientes migratorias. (Aruj,

2008, p.2). Los mismos que han logrado pasar desapercibidos por las autoridades migratorias viviendo día a día con la incertidumbre y miedo de qué pasaría si llegara el momento de su deportación.

“Otro de los factores que motivan a las personas a migrar son la educación, los programas de posgrado de los Estados Unidos han sido un fuerte atractivo, particularmente para individuos jóvenes y talentosos en todo el mundo y sobretodo con buena estabilidad económica” (Wester, 2017, p.6). Las personas que han querido especializarse con un título de cuarto nivel han optado por ir a las universidades de Estados Unidos, ya sea con beca o con financiamiento propio, donde también la flexibilidad de los horarios académicos les permite además trabajar medio tiempo para cubrir en algo sus costos personales.



Figura 1: Factores complejos de migración: macro, meso y micro.

Fuente: *Prospectiva: Migración y cambio ambiental global (2011) informe final del proyecto. La oficina de Ciencia del Gobierno, Londres, modificado*

A nivel de América Latina los países con mayor tasas de emigración son: Honduras, Venezuela y República Dominicana, esto refleja la profundización de las desigualdades entre el Norte y el Sur, y la concentración de la riqueza en el Sur; la depredación de la naturaleza (los países del Sur sobreexplotan sus recursos naturales para poder cumplir con las obligaciones de la deuda externa); la imposición de políticas de ajuste por parte de los organismos financieros controlados por el Norte; la transnacionalización de las economías y el abandono del modelo de industrialización; la acelerada tecnificación; el achicamiento de los estados y el abandono de las políticas sociales han agudizado la situación social y económica de América Latina, convirtiéndola en expulsora de fuerza de trabajo (Tamayo, 1997, p.9).

En el caso de Ecuador, el país está ligado estrechamente con el fenómeno migratorio, pues en menos de dos décadas ha visto las dos caras de la moneda. Pasó de ser un país de migrantes a ser un país receptor de migración. En 1999, al menos 3 millones de personas se fueron del país a consecuencia de una crisis financiera, mientras que entre 2016 y 2018, el país recibió al menos 250 mil venezolanos que salieron de su país debido a una crisis económica y social. Desde el año 2010 se evidenció una reducción del flujo migratorio a Estados Unidos, de hecho, fue negativo, decenas de ecuatorianos decidieron regresar al país durante una etapa de bonanza económica y comercial que se vivía en el país sudamericano, sin embargo este regreso no fue tan considerable como el que ocurrió con la comunidad ecuatoriana en España, donde la crisis de la eurozona había afectado dantescaamente la situación de la población inmigrante (Ramírez, 2016, p.3). Ecuador promueve Política Migratoria Inclusiva y de respeto a los DDHH del (Ministerio de Relaciones Exteriores, 2013) entrada y salida de ecuatorianos Instituto Nacional de Estadísticas y Censos (Estadística, 2019), página oficial del Gobierno de los Estados Unidos. (Population, 2015).

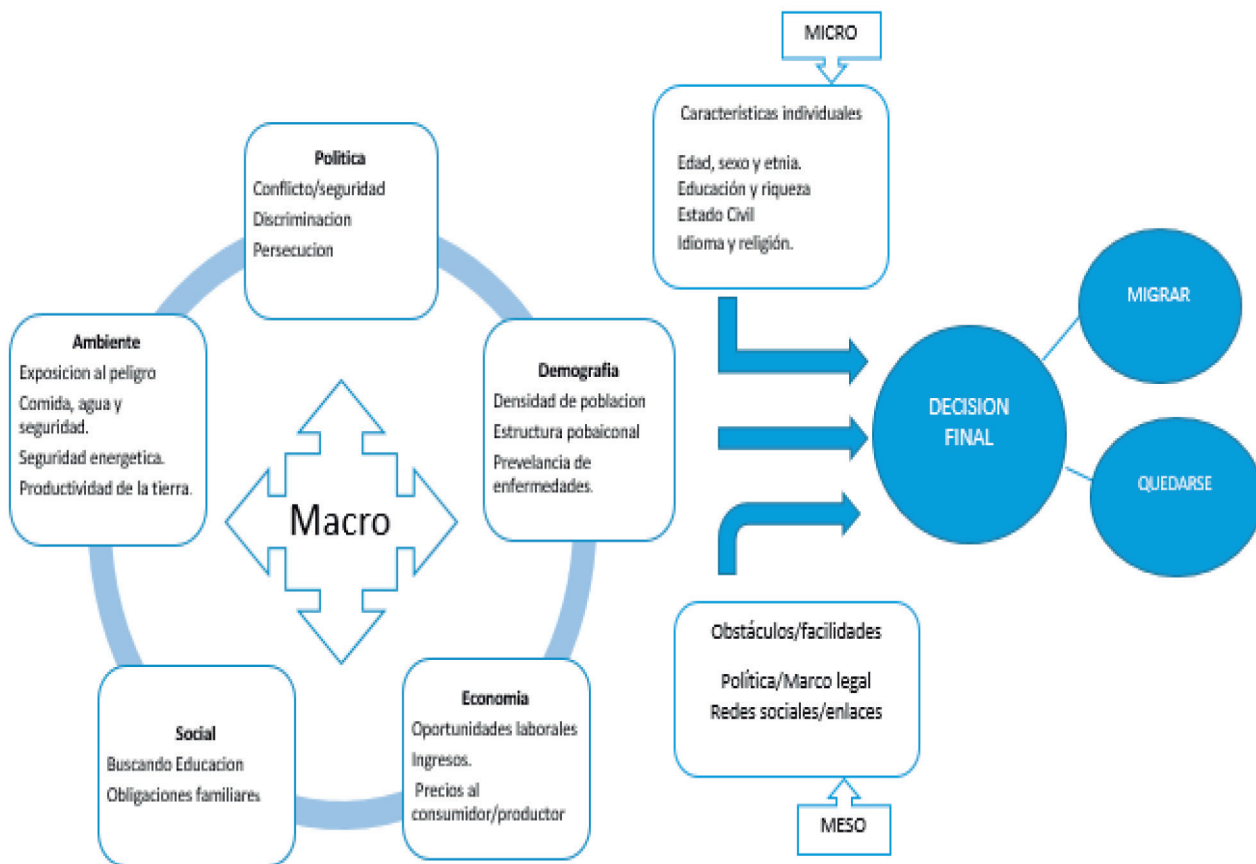
A partir del año 2015 la situación vuelve a revertirse, marcando el inicio de una nueva oleada de ecuatorianos que emigran a Estados Unidos, esto principalmente debido a la convulsión económica y social que había desencadenado la caída del precio del petróleo, la mala administración estatal y una profunda deuda externa; esta vez la población saliente era de características laborales mixtas, pues aunque aún se evidenciaban empleados en el sector de servicios (construcción y transporte), ahora había un nutrido grupo de profesionales y técnicos. (Ramírez, 2016, p.8) y “el factor económico que es lo que más atrae a los ecuatorianos es el índice de per-cápita un indicador macroeconómico de productividad y desarrollo económico que maneja Estados Unidos y específicamente New Jersey es de \$67,609 al año el cual cerró el 2018”, según datos de Statist (2019, p.2).

En conclusión, la migración es positiva para un país que la recibe porque refuerza sus habilidades y se vuelve más competitivo con el resto de países, reactiva la economía genera fuentes de trabajo, mejora la estabilidad económica de las familias y específicamente en New Jersey la población económicamente activa inmigrante produce el 46% de los ingresos a este estado con su mano de obra y conocimientos adquiridos en su país natal en este caso Ecuador. En cuanto a lo negativo son las costumbres, tradiciones y cultura que acarrear desde su lugar de nacimiento, donde pueden existir conflictos con la armonía y forma de vivir previamente establecida en el lugar que escogieron para residir, otro punto negativo es el crecimiento demográfico poblacional acelerado que obliga a la limitación del uso y consumo de los recursos necesarios para vivir. Y también la parte social la inmigración ha provocado que los lazos familiares se rompan y mantengan el ciclo de las familias disfuncionales.

Finalmente, no se ha realizado un estudio sobre los factores micro, meso y macro-económicos a los inmigrantes ecuatorianos en New Jersey por lo que no se ha podido analizar cómo se ha modificado su ritmo de vida y cuales han sido las causas y consecuencias de haber abandonado su país. Bajo este contexto el presente documento también muestra los resultados de un estudio socio-económico de los inmigrantes ecuatorianos en New Jersey en el 2019 con los siguientes objetivos: a) Analizar los factores macro económicos, micro y meso de los inmigrantes en New Jersey. b) Explicar las principales consecuencias de la inmigración ecuatoriana a New Jersey.

3. METODOLOGÍA.

La investigación se realizó en el estado de New Jersey (Figura 2), en ciudades como: Newark, dónde se encuentra el aeropuerto principal de este estado, Hoboken, Jersey City, Unión City, West New York, Gutenberg, Trenton y Elizabeth, consideradas las ciudades más pobladas de inmigrantes ecuatorianos en este estado (Census, 2019).



Figura 2: Mapa geográfico del estado de New Jersey y sus ciudades, Estados Unidos, 2019.
Fuente: Mapas demográficos de Estados Unidos- New Jersey.

Para la investigación se realizó una revisión bibliográfica en artículos científicos, libros y archivos que hicieron referencia a los temas de migración. Se logró encuestar a 382 personas, escogidas de forma aleatoria durante los meses de abril, mayo y junio de 2019. Esta muestra fue realizada por conveniencia, que según Otzen & Manterola (2017), “permite seleccionar aquellos casos accesibles que acepten ser incluidos”. En ese sentido, se aplicaron las encuestas a personas que se encontraban en locales comerciales, restaurantes y departamentos residenciales del estado de New Jersey que accedieron a participar en esta investigación.

Este estudio es de tipo cuantitativo, que acorde a Hernández et. al. (2010: 4) “usa la recolección de datos para probar hipótesis con base a medición numérica y el análisis estadístico, para establecer patrones de comportamiento y probar teorías”. Para lo cual, se aplicaron encuestas semi-estructuradas con 20 preguntas abiertas, que permitieron a los informantes responder con sus propias palabras a fin de obtener “una representación de [sus] realidades sociales y culturales” (Davies 2008: 106-107). El tipo de preguntas que se realizaron se enmarcaron en los factores complejos de la migración propuesto por Castelli (2018) para analizar los aspectos económicos (factor macro), las características individuales (factor micro) y aspectos sociales y políticos (factor meso) de los encuestados.

a. Cálculo de la muestra para las encuestas de inmigrantes ecuatorianos en New Jersey

Acorde a los datos establecidos por Censu (2019), el estado de New Jersey tiene 9´124.454 habitantes, de los cuales 72.142 son ecuatorianos. Para el cálculo de la muestra se aplicó la fórmula para las poblaciones finitas

Montesano (1999) que dio como resultado 382 encuestas a ser aplicadas a los inmigrantes ecuatorianos con un margen de error del 5%.

$$n = \frac{Z^2 * p * q * N}{(N - 1)e^2 + p * q * Z^2}$$

n= Tamaño de la muestra poblacional a obtener

p= proporción esperada en este caso (0,05)

q = 1 – p (en este caso 1-0.05 = 0.95)

Z = Es el valor obtenido mediante niveles de confianza. Su valor es una constante, por lo general se tienen dos valores dependiendo el grado de confianza que se desee siendo 99% el valor más alto (este valor equivale a 2.58) y 95% (1.96) el valor mínimo aceptado para considerar la investigación como confiable.

e = Representa el límite aceptable de error muestral, generalmente va del 1% (0.01) al 9% (0.09) siendo 5% el valor estándar usado en las investigaciones. Error instrumental del 5%

N = Tamaño total de inmigrantes ecuatorianos.

$$n = \frac{(72.142)(0,5^2)(1,96^2)}{(72.142 - 1)(0,05^2) + (0,5^2)(1,96^2)}$$

$$n = \frac{69.285,18}{181,3125}$$

n= 382,13

La muestra obtenida de 382 encuestas para su aplicación fue distribuida de la siguiente forma: durante el mes de abril se lograron encuestar a 97 personas, en el mes de mayo a 155 y finalmente en junio se indagó a 130 inmigrantes.

Los datos fueron recolectados a través de la encuesta adaptada con:

1. Datos generales
2. Localización de inmigrantes
3. Tiempo de residencia
4. Situación laboral
5. Dificultades para adaptarse al país
6. Condición de vida socia-económica

La información fue registrada y tabulada en una base de datos usando Excel avanzado con tablas y figuras dinámicas.

4. RESULTADOS Y DISCUSIÓN

4.1.1 Analizar los factores macro económico, micro y meso de los inmigrantes en New Jersey

En la figura 1 según Castelli (2018) se muestra la complejidad de muchos factores para que un ciudadano tome la difícil decisión de migrar o finalmente quedarse en su país. Pero para un análisis más completo, se escogieron los factores de mayor impacto y acorde al estudio de la presente investigación como son:

4.1.2 Factor Macro



Figura 3. Factores Macro de los inmigrantes ecuatorianos al estado de New Jersey Estados Unidos 2019.
Fuente: Autor.

Las principales factores macro de inmigración que obligaron a los ecuatorianos a salir del país fueron: falta de empleo en 45.2%, busca de nuevas oportunidades de vida 23.6%, influencia o recomendación de amigos o familiares en un 14.7%, otra causa es la crisis económica del país 6.9%, falta de credibilidad en los gobernantes 5.8% y en menor porcentaje 1.4% por motivos de estudio.

El tema de la economía el cual aborda varios elementos como son las escasas oportunidades laborales que coincide con el 47% y 26% de inmigrantes respectivamente que alegaron la falta de empleo, como se muestra en la figura 3, las principales causas para inmigrar, los ingresos insuficientes para subsistir en el Ecuador con un salario básico de \$394, los precios del productor no compensan el bajo salario para el consumidor haciendo que exista una falta de circulante de dinero obligando a las dos partes a desistir de su actividad.

Jersey City se encuentra entre los tres principales estados con mayor población de ecuatorianos inmigrantes con un total de 19.805 personas (Embajada del Ecuador en Estados Unidos; 2017) un número considerable para nuestro país en relación de población, la siguiente ciudad es Elizabeth con 9.976 personas, así mismo está Unión City con 5.316 inmigrantes ecuatorianos, en menor cantidad está Atlantic City con 859 inmigrantes.

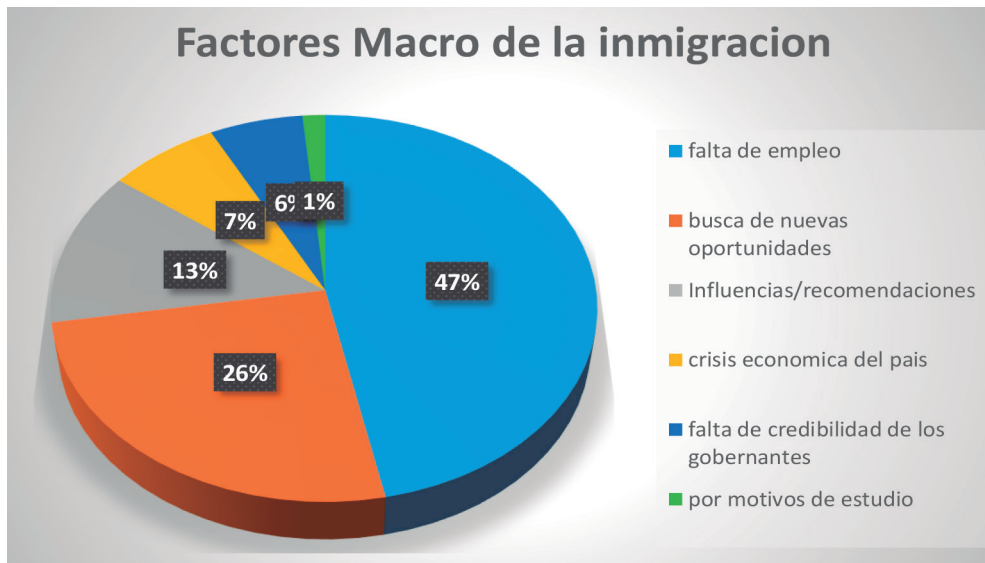
Las personas que estaban más interesadas en colaborar con la encuesta se encontraban en un rango de edad de 24 a 36 años, con un promedio de 31 años, la mayoría de las personas inmigrantes estaban sin documentos es decir ilegales, los cuales se cohibían de muchos gustos y necesidades como: viajar y visitar a su familia, un trabajo estable con contrato y servicios como el Social Security. Un gran número de inmigrantes van con el sueño de trabajar por un periodo de 5 años y volver a disfrutar de su familia y amigos; sin embargo, algunos ya logran adaptarse al estilo de vida de allá y se quedan permanentemente. El tiempo promedio de estadía según la recolección de los datos a los inmigrantes ecuatorianos en New Jersey es de 5-15 años para poder lograr sus metas propuestas, como una mejor estabilidad económica, mejor calidad de vida, un ahorro programado para sus hijos y aumentar la esperanza de vida suya y de sus familiares. Hasta eso esperan con muchas ansias que mejore la situación socio-económica en el Ecuador para poder regresar o caso contrario tomar la dura y difícil situación de quedarse permanentemente en Estados Unidos.

4.1.3 Factor micro.

En el factor micro están los subtemas de: sexo, edad, etnia en los cuales el promedio de edad de inmigrantes ecuatorianos encuestados en New Jersey es de 31 años, en cuanto a la etnia, el 90% son mestizos y el 10% indígenas; la educación, la mayoría de los encuestados no tenían un título de tercer nivel y sus ingresos a principio eran muy bajos; el estado civil, el 64% son casados ya sea por obtener la nacionalidad o por sentimiento mutuo, el 29% unión libre y el 7% solteros; el idioma, el 43% tiene un nivel de inglés alto, el 35% un nivel medio y 28% un bajo nivel de inglés. En cuanto a la religión el 74% de los inmigrantes ecuatorianos es católico, el 16% Testigos de Jehová, el 8% ateo y el 2% son Mormones, datos obtenidos con la encuesta aplicada y detallados en la Tabla N°1.

Tabla N°1. Características individuales del factor complejo Micro de la migración.

características socio-cultural					total
Edad	31,3333				100%
Sexo	35% Mujeres	65% Hombres			100%
Nivel de educación	26% primaria	52% secundaria	20% tercer nivel	5% cuarto nivel	100%
Religión	74% católicos	16% Testigos de Jehová	8% ateos	2% mormones	100%
Etnia	90% mestizos	10% indígenas			100%
Estado civil	64% casados	29% Unión Libre	7% soltero		100%
Nivel de idioma ingles	43% nivel alto	35% nivel medio	28% nivel bajo		100%

Fuente: Autor, encuesta aplicada, 2019.

4.1.4 Factor Meso

Corresponde a los temas de obstáculos y facilidades: la política ecuatoriana de migración y el permiso de salida se ha visto como una facilidad ya que los encuestados ecuatorianos en New Jersey sostuvieron que no tuvieron ningún inconveniente en recibir la visa como turista, excusa que les sirvió para quedarse indefinidamente en Estados Unidos, corriendo el riesgo de ser deportados y de impedirles su ingreso definitivo a dicho país. Las redes sociales también jugaron un papel importante como factor decisivo para los inmigrantes ya que éstas atraen a las personas con las publicaciones de un mundo mejor con abundante felicidad, riqueza económica, ropa y accesorios de marca, lugares mágicos y embellecedores por sus etapas del año que enamoran a los que están al otro lado de la pantalla, pero no muestran el duro trabajo y las difíciles actividades que tiene que realizar para gozar en algo de esa vida que muestran en las redes sociales.

4.2 Explicar las principales consecuencias de la inmigración ecuatoriana a New Jersey.

Muchos aseguran haber aumentado su nivel social y económico con el arduo trabajo realizado allá para lograr sacar a su familia adelante, un promedio de \$450 dólares mensuales es lo que envían a sus familiares del Ecuador; ingreso que supera el salario básico ecuatoriano de \$394 siendo también las remesas de los extranjeros uno de las principales fuentes de divisas para el Ecuador (Banco Central del Ecuador 2018).

El 29% de los inmigrantes ecuatorianos en este estado se dedican a la construcción y pintura de casas y edificios con un pago de mano de obra de hasta \$20 por hora, seguido de este trabajo está el trabajo en ventas como: artículos electrónicos, planes para teléfonos, celular, televisión, también venta de ropa y accesorios en un 25%

en un aproximado de \$18 por hora. Otro trabajo que más realizan los ecuatorianos en New Jersey es el trabajo en fábricas o compañías con un 17% con una remuneración aproximada de \$15 por hora, el trabajo en bares y restaurantes que representa un 13% a un aproximado de \$15 por hora, el servicio de transporte particular como Uber o plataformas de transporte privado con un 6% y un aproximado de remuneración de \$12 por hora. En menor porcentaje se encuentra el trabajo en hoteles y casinos con un 4% y aproximado de \$12 por hora y en menor escala están los trabajos como servicio de limpieza, cuidado adultos mayores y agricultura con un porcentaje de 3%, 2% y 1% respectivamente. Cabe mencionar que estos salarios no incluyen las propinas y el tiempo promedio de trabajo es de 8 horas por día., los mismos que indican que han mejorado notablemente sus ingresos económicos, su estilo de vida y ampliar su grupo social de amistades.

Tabla 2. Fuentes de trabajo que encuentran los inmigrantes ecuatorianos en New Jersey 2019.

Etiquetas de fila	Suma de porcentaje	Promedio de edad
Agricultura	1,00%	25
Construcción y pintura	29,00%	45
Cuidado adultos mayores	2,00%	34
Hotelería y casinos	4,00%	22
Servicio de limpieza	3,00%	37
Servicio de transporte particular	6,00%	25
Trabajan en fabricas	17,00%	38
Trabajan en restaurantes	13,00%	29
Trabajan en ventas	25,00%	27
Total general	100,00%	31,33333333

Fuente: Encuesta realizada por los autores, 2019.

Vale la pena señalar que hay eventos que realizan los inmigrantes ecuatorianos como es el “Descendiente ecuatoriano” festejado el 10 de agosto en diferentes ciudades donde se reúnen a compartir sus experiencias vivencias y las diferentes situaciones que los obligaron a salir del país sin saber si existirá un pronto retorno al Ecuador.

A nivel social la situación que más afecta a los inmigrantes ecuatorianos en New Jersey son los problemas de salud producidos por el gran esfuerzo laboral, por ejemplo, la mala alimentación de comida rápida, chatarra y grasosa es una de las más requeridas por los inmigrantes ecuatorianos por su estrecho horario de trabajo y por su rápida preparación produciéndoles enfermedades como: triglicéridos que afecta en 18% a los inmigrantes, seguido de hígado graso en un 11%. La hipertensión es una de las enfermedades con mayor porcentaje en los inmigrantes ecuatorianos; sin embargo, es una enfermedad hereditaria que combinada con la mala alimentación está en segundo lugar con un 21%, la diabetes es la principal enfermedad que aqueja a los ecuatorianos inmigrantes el rápido acceso a comida con azúcar y su bajo precio ha sido un factor para el consumo masivo de estos productos sumados a la falta de productos orgánicos y su alto costo se convierte en la enfermedad principal que sufren los inmigrantes con un 43%, todas estas enfermedades y el estilo de vida sedentaria sin mucha actividad deportiva producen más enfermedades como los problemas cardiacos que sufren los inmigrantes en un 7%.

Enfermedades comunes de los inmigrantes ecuatorianos en New Jersey



Figura 4. Enfermedades más comunes que aquejan a los inmigrantes ecuatorianos en Estados Unidos-New Jersey.
Fuente: Encuesta, 2019.

5. CONCLUSIONES Y RECOMENDACIONES

La migración es un problema relevante para el Ecuador, y más aun entendiendo los factores complejos como el macro, meso y micro factores que ayudan a entender la dura y difícil decisión de los inmigrantes. Los factores macro como la crisis económica del país, la falta de oportunidades laborales y los altos precios en el Ecuador no ayudan a tener una vida digna ya que los costos del productor y del consumidor no cubren sus necesidades básicas.

Sin embargo, evidentemente esta decisión de dejar el país para alcanzar el sueño americano, ha logrado que la mayoría de inmigrantes encuestados mejoren su situación económica, lo cual se ha visto reflejado en el salario que reciben. Por ende, su estilo de vida también ha cambiado, a pesar de que algunos inmigrantes hayan indicado presentar problemas de salud, también han manifestado de manera positiva su capacidad de ahorro y la posibilidad de obtener el Social Security, lo cual obviamente ayudaría a obtener una mejor calidad de vida. La repercusión del aumento en los ingresos económicos de los inmigrantes beneficia también a sus familiares que viven en el Ecuador, a través del envío de remesas que favorece al estado ecuatoriano por el ingreso de divisas del exterior, siendo uno de los principales dinamizadores de la economía en el país.

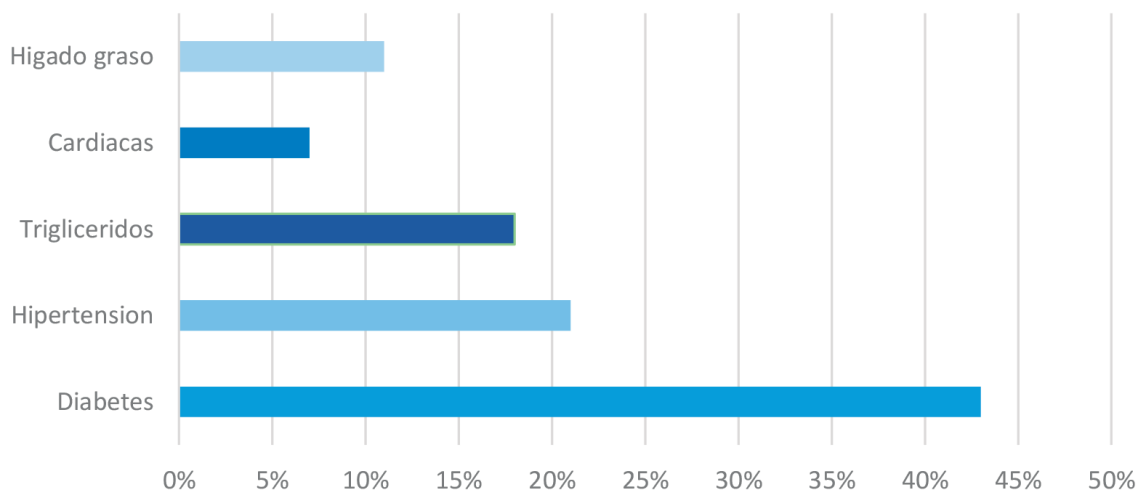
En definitiva, el resultado de este trabajo ayudó a esclarecer como es la vida de los inmigrantes ecuatorianos y su larga travesía por mejorar sus condiciones socio-económicas, sus pensamientos, anécdotas y sentimientos sobre cómo lograr una vida anhelada. Este estudio ayudó además a comprender sistemáticamente por qué los emigrantes toman la decisión de salir del país y enviar un mensaje claro y fuerte a todos los emigrantes de que a pesar de los factores analizados en esta investigación, con perseverancia, disciplina y creatividad se puede alcanzar las metas y proyectos propuestos y así salir adelante en otra tierra que no sea la de origen, siempre y cuando no olviden sus raíces y lo que les motivó a buscar una mejor vida para ellos y sus familias.

6. BIBLIOGRAFÍA

- Arrieta, Ever. (2013). *Diferenciador*. Obtenido de Descubre las diferencias y las semejanzas: <https://www.diferenciador.com/diferencia-entre-emigracion-e-inmigracion/>
- Aruj, R. S. (Marzo de 2008). Causas, consecuencias, efectos e impacto de las migraciones en Latinoamérica. *SciELO*, 5. Obtenido de http://www.scielo.org.mx/scielo.php?script=sci_arttext&pid=S1405-74252008000100005
- Banco Central del Ecuador. Evolución de las Remesas - Cartilla de análisis. Obtenido de: <https://contenido.bce.fin.ec/frame.php?CNT=ARB0000985>
- Banco Mundial. (enero de 2017). *Grupo Banco Mundial*. Obtenido de Grupo Banco Mundial: <http://datos.bancomundial.org/>
- BBC. (07 de JUNIO de 2019). Estos son los 10 países del mundo con más inmigrantes. NEW YORK, ESTADOS UNIDOS.
- Caglar Ozden. (2018). *La migración mundial puede ser una herramienta potente en el combate para poner fin a la pobreza en todo el mundo*. Banco Mundial, director superior de Economía del Desarrollo y economista en jefe interino del Banco Mundial. Washington D. C.: Moving for Prosperity: Global Migration and Labor Markets. Obtenido de <https://www.bancomundial.org/es/news/press-release/2018/06/14/global-migration-can-be-a-potent-tool-in-the-fight-to-end-poverty-across-the-world-new-report>
- Castelli, F. (17 de marzo de 2018). Drivers of migration: why do people move? *Oxford Academic Journals*, 7. Obtenido de https://watermark.silverchair.com/tay040.pdf?token=AQECAHi208BE49Ooan9kkhW_Ercy7Dm3ZL_9Cf3qfKAc485ysgAAAjswggI3BgkqhkiG9w0BBwagggIoMIICJAIBADCCA0GCSqGSIb3DQEHATAeBgIghkgBZQMEAS4wEQQMloMRJn_kt5cRAQdZAgEQgIIB7r_c3gX-198Duo4s4_b6GkS-QSuK1tx5fENjWyuGavKj6uviM
- Census, U. E. (5 de Febrero de 2019). *United Estaticed Census*. Obtenido de Jersey City city, New Jersey: <https://www.census.gov/quickfacts/fact/table/jersecitycitynewjersey/RHI725218>
- Davies, Charlotte Aull. (2008). *Reflexive ethnography: a guide to researching selves and others*. London and New York: Routledge.
- Estadística, I. N. (30 de enero de 2019). *Instituto Nacional de Censos y Estadística*. Obtenido de INEC: <https://www.ecuadorencifras.gob.ec/entradas-y-salidas-internacionales/>
- Embajada del Ecuador en los Estados Unidos. <http://www.ecuador.org/>
- Hernández, Roberto, Fernández, Carlos, & Baptista, Pilar.(2010). *Metodología de la investigación* (Quinta ed.). México: Editorial Mac Graw Hill.
- INEC. (Marzo de 2016). *Instituto Nacional de Estadísticas y Censos*. Obtenido de Indicadores Laborales: http://www.ecuadorencifras.gob.ec/documentos/web-inec/EMPLEO/2016/Marzo-2016/Presentacion%20Empleo_0316.pdf
- Ministerio de Relaciones Exteriores*. (10 de octubre de 2013). Obtenido de Ministerio del Interior: <https://www.ministeriointerior.gob.ec/ecuador-promueve-politica-migratoria-inclusiva-y-de-respeto-a-los-ddhh-2/>
- Montesano, J. (1999). *Manual del protocolo de investigación*. México, D.F.: Editorial Auroch.
- Otzen, Tamara, & Manterola, Carlos. (2017). Técnicas de muestreo sobre una población a estudio. *Int. J. Morphol*, 35(1), 227-232.
- Population. (Septiembre de 2015). *Population. city*. Obtenido de New Jersey poblacion: <http://poblacion.population.city/estados-unidos/adm/new-jersey/>
- Raber Y. Aziz. (2018). *Migración*. Naciones Unidas, La Organización Internacional para las Migraciones. New York: Naciones Unidas. Obtenido de <https://www.un.org/es/sections/issues-depth/migration/>
- Ramirez, D. (28 de Abril de 2016). Alivios migratorios para algunos ecuatorianos en EEUU. *El Diario*, pág. 2. Obtenido de <https://eldiariiony.com/2016/04/28/ecuatorianos-en-eeuu-recibiran-alivios-migratorios/>

- Sharma, R. K. (octubre de 2004). *GeoEnciclopedia*. Obtenido de GeoEnciclopedia: <https://www.geoenciclopedia.com/migracion/>
- Statist. (2019). *Per capita personal income in New Jersey from 2000 to 2018 (in current U.S. dollars)*. society and economic. New Jersey: Statista 2019 . Obtenido de <https://www.statista.com/statistics/205455/per-capita-personal-income-in-new-jersey/>
- Tamayo, E. (26 de Noviembre de 1997). *America Latina en movimieto*. (ALAI, Editor) Obtenido de alai: <https://www.alainet.org/es/active/132>
- Thompson, J. H. (4 de junio de 2014). Encuesta sobre la Comunidad estadounidense. (D. d. UU., Ed.) *Encuesta sobre la Comunidad estadounidense*, 20. Obtenido de https://www.census.gov/content/dam/Census/programs-surveys/acs/about/Spanish_ACS_Information_Guide.pdf
- Wester, A. J. (Agosto de 2017). Causas Fundamentales de la Migracion. *People of God*, 3. Obtenido de <https://d2wldr9tsuuj1b.cloudfront.net/17613/documents/2017/12/1708Fundamental%20Causes%20of%20Migration%20Spanish.pdf>

7. ANEXOS

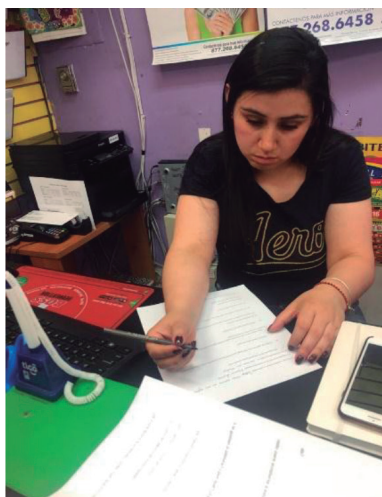

Figura 4: Inmigrante ecuatoriana trabajando en su local.

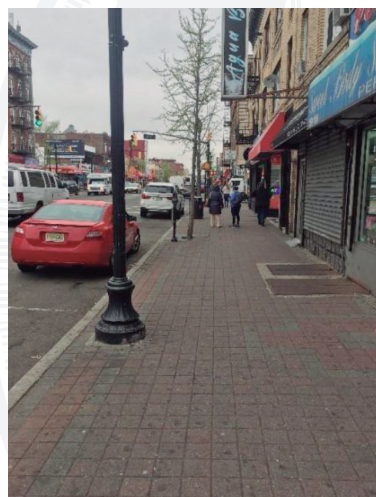

Figura 5: Avenida Bergenline que une varias ciudades de Unión City